



PULSO  **osc**

Reporte Ejecutivo Primera Recolección de Datos 2020

Fecha de publicación: diciembre 2020
con datos recopilados de junio a octubre de 2020



**FUNDACIÓN
COPPEL**

**FUNDACIÓN
FEMSA**

**FUNDACIÓN
MERCED**



¿Qué vamos a encontrar en este reporte?

El primer diagnóstico consensuado y promovido por los aliados de PULSO-OSC pretende identificar, caracterizar y realizar un análisis situacional de los efectos y/o riesgos que ha generado la pandemia COVID-19 sobre la Sociedad Civil Organizada en México, calculando su nivel de vulnerabilidad. El nivel de vulnerabilidad de una organización mide la capacidad de una organización para resistir, enfrentar y recuperarse de los efectos de la pandemia, considerando las afectaciones sobre la población atendida por las organizaciones, su capacidad de operación, su capacidad de respuesta y su capacidad y sostenibilidad financiera.

Sujeto de Estudio

Sociedad Civil Organizada

(organizaciones sin fines de lucro, colectivos, redes, movimientos)

con o sin figura jurídica



Proceso

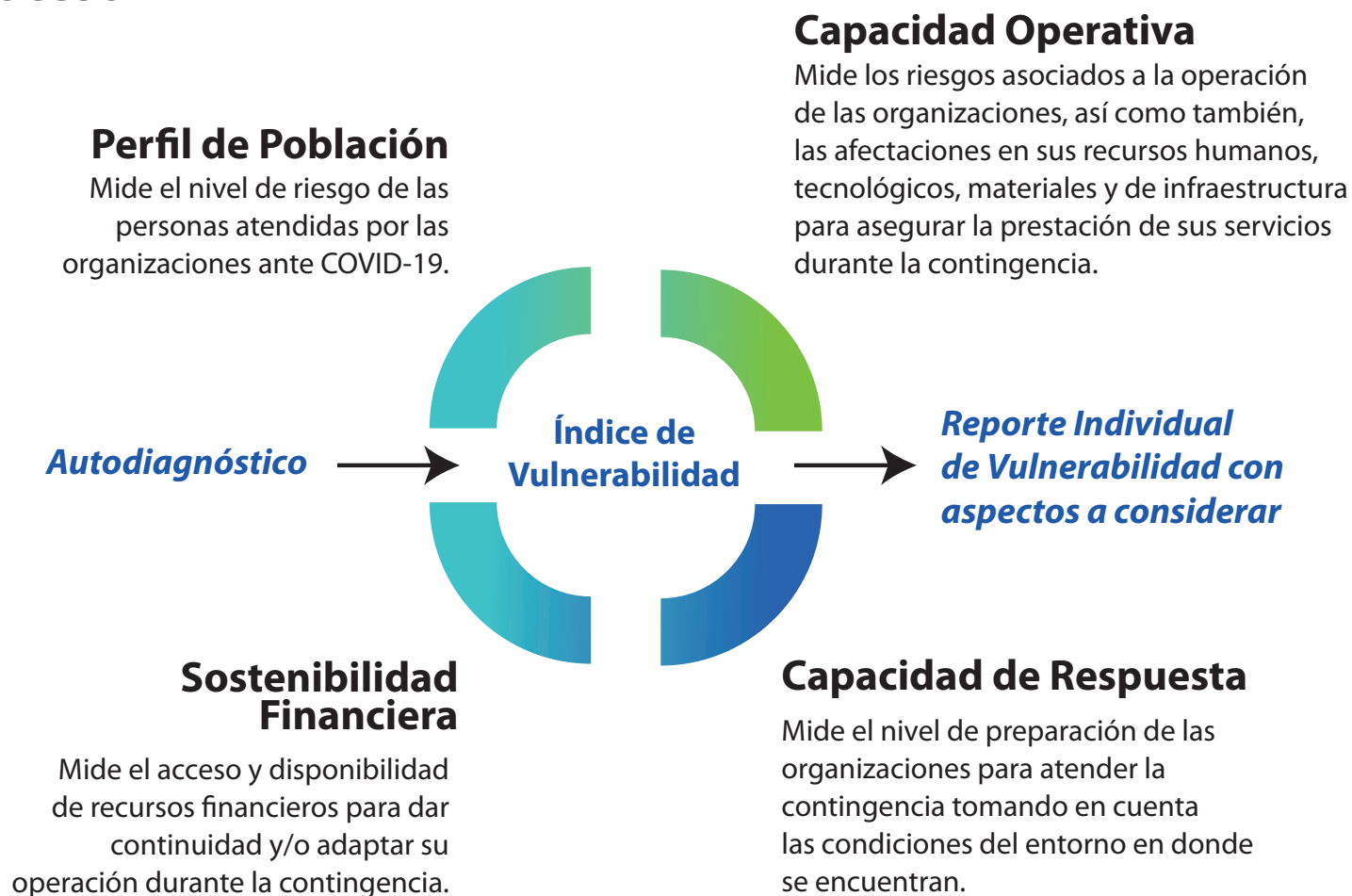

Nota Metodológica de corte de recolección

*El cuestionario semi-estructurado se definió en acuerdo con los socios de PULSOOSC, dando lugar a la inclusión y representatividad de todas las perspectivas de los aliados.

*La mayor parte de las OSC que respondieron participan en programas de los Socios.

*La recolección de datos inició el 1 de junio, enfocando el contexto del impacto del COVID19, sin embargo de forma asincrónica la plataforma sigue recibiendo información de nuevas organizaciones.

*El 64% de las respuestas de PULSOOSC se recopilaron en el mes de junio, el 20% en el mes de julio, 11% en agosto y el 5% restante entre septiembre y octubre.

¿Qué nivel de vulnerabilidad se observa en las OSC a nivel nacional?

Se determinó una escala de 0 a 3 puntos.

3 puntos equivale al mayor riesgo, mientras las más cercanas a 0 serían al menor riesgo.

ESCALA: **BAJO = 1** **MEDIO = 2** **ALTO = 3**

Además, dado que las respuestas para un mismo criterio podían ser muy distintas, se diseñaron conjuntos de condicionales reales o posibles para cada criterio en la escala de 0 a 3 puntos, de esta forma, la respuesta a cada criterio se califica en dicha escala conforme al cumplimiento de uno de los conjuntos de condicionales.

77% de las OSC presentan un índice de vulnerabilidad MEDIO



Perfil de Población

Alto
Promedio 2.4



Capacidad Operativa

Medio
Promedio 2.0



Capacidad de Respuesta

Bajo
Promedio 1.6



Sostenibilidad Financiera

Medio
Promedio 2.1

Estados con índices ALTOS

Puebla, Baja California, Baja California Sur
Tamaulipas, Hidalgo, Veracruz, Campeche
y Quintana Roo



El riesgo medio representa una **condición de alarma** por el potencial de agravarse ante cualquier cambio negativo en el contexto

Responde y obtén tu diagnóstico aquí:
www.pulsoosc.org

PULSO osc

¿En qué medida la pandemia ha afectado la capacidad operativa de la OSC?

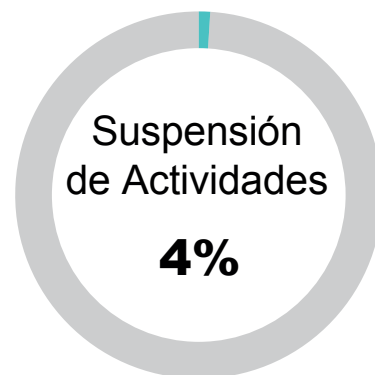
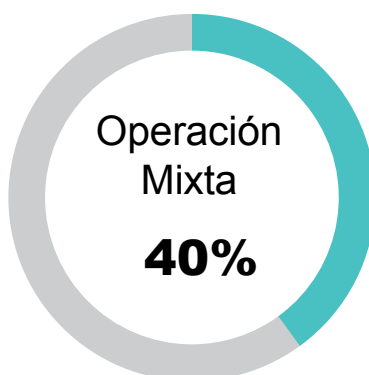
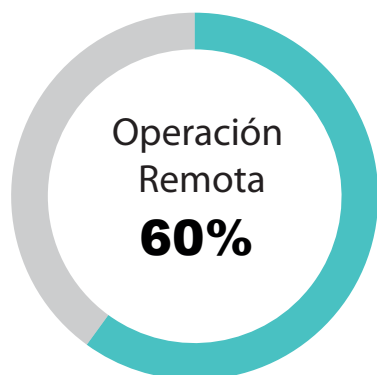

Las OSC diagnosticadas, reportan operar con **393,342 colaboradores**

62% requiere ajustar su operación



Capital Humano

16 % Recortes
19% Reducción de Salarios



Salud de Colaboradores

55% en Riesgo de contagio
9% con COVID-19
57% con Salud Emocional Afectada



Infraestructura

86% Actualización de Equipo
59% Equipamiento Nuevo
73% Capacitación

Responde y obtén tu diagnóstico aquí:
www.pulsoosc.org

PULSO osc



El gran reto para 2021 será la **transformación digital** de la operación

¿Cómo se percibe la sostenibilidad financiera de las OSC en tiempos de pandemia?

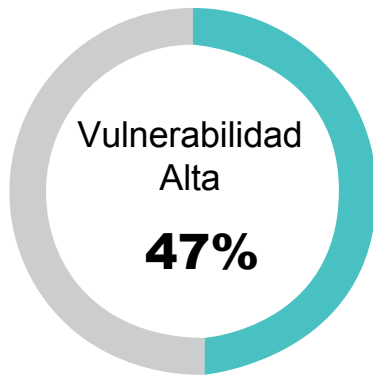

47% de las organizaciones reportan un alto nivel de vulnerabilidad financiera, debido al bajo acceso y disponibilidad de recursos para dar continuidad a su operación o adaptarse.

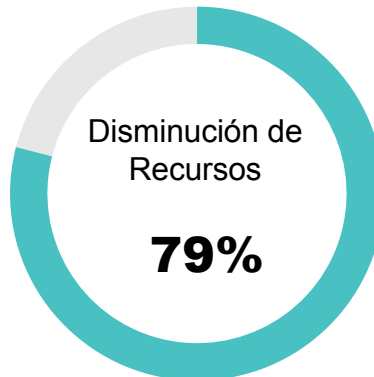

45% de las organizaciones recibirán donativos en los próximos 3 meses.

Solo el 15% de ellas, los recibirá como apoyo por la contingencia COVID-19.

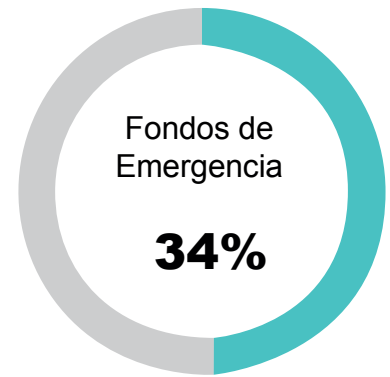

Existencia y/o uso de recursos de emergencia 34%

200 OSC ya están usando estos fondos

56% OSC que no recibieron Donativos

50% Cancelación de donativos

Estados con mayor vulnerabilidad financiera que el promedio nacional:
Baja California, Tamaulipas, Hidalgo, Veracruz, Campeche y Quintana Roo.



La permanencia del impacto generado por las OSC está altamente amenazada por la limitación financiera

¿Cuál es la capacidad de respuesta de las OSC ante el impacto de la pandemia?

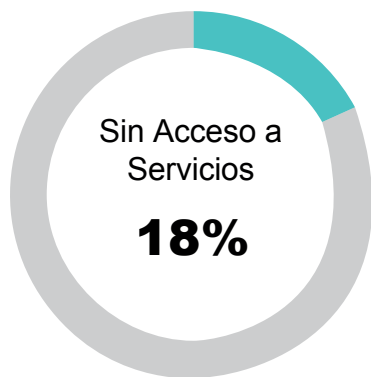

18% de las organizaciones no tiene acceso a 1 o más servicios esenciales (agua, luz, alcantarillado, gas).

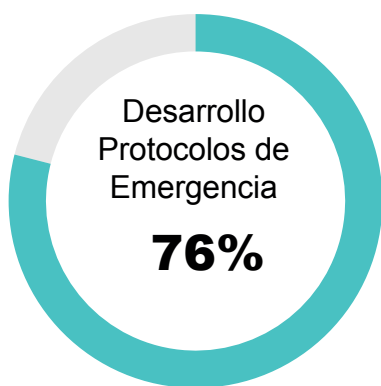

El 62% de las organizaciones requiere hacer ajustes en su operación en los próximos meses, pues tanto sus colaboradores como las personas atendidas pueden correr riesgo de contagio.

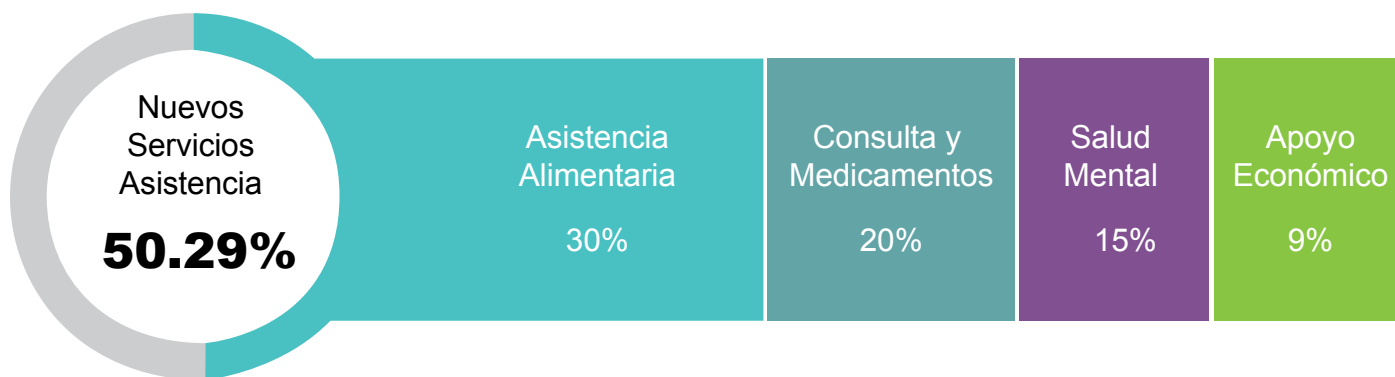

Las OSC son entes con **voluntad para adaptarse**, sin embargo con **recursos limitados** para hacer ajustes efectivos

Responde y obtén tu diagnóstico aquí:
www.pulsoosc.org

PULSO osc

¿Cuáles son los principales impactos de la pandemia en la población atendida por las OSC ?

El nivel de vulnerabilidad de las personas atendidas por las organizaciones en al menos 13 estados de la República es MUY ALTO (68%), principalmente por precondiciones de salud, por ingresos y por acceso a los servicios médicos.

El deterioro de los ingresos y el desempleo de la población atendida por las organizaciones, trajo consigo consecuencias más graves, como la pérdida del acceso a la canasta básica y a los medicamentos.

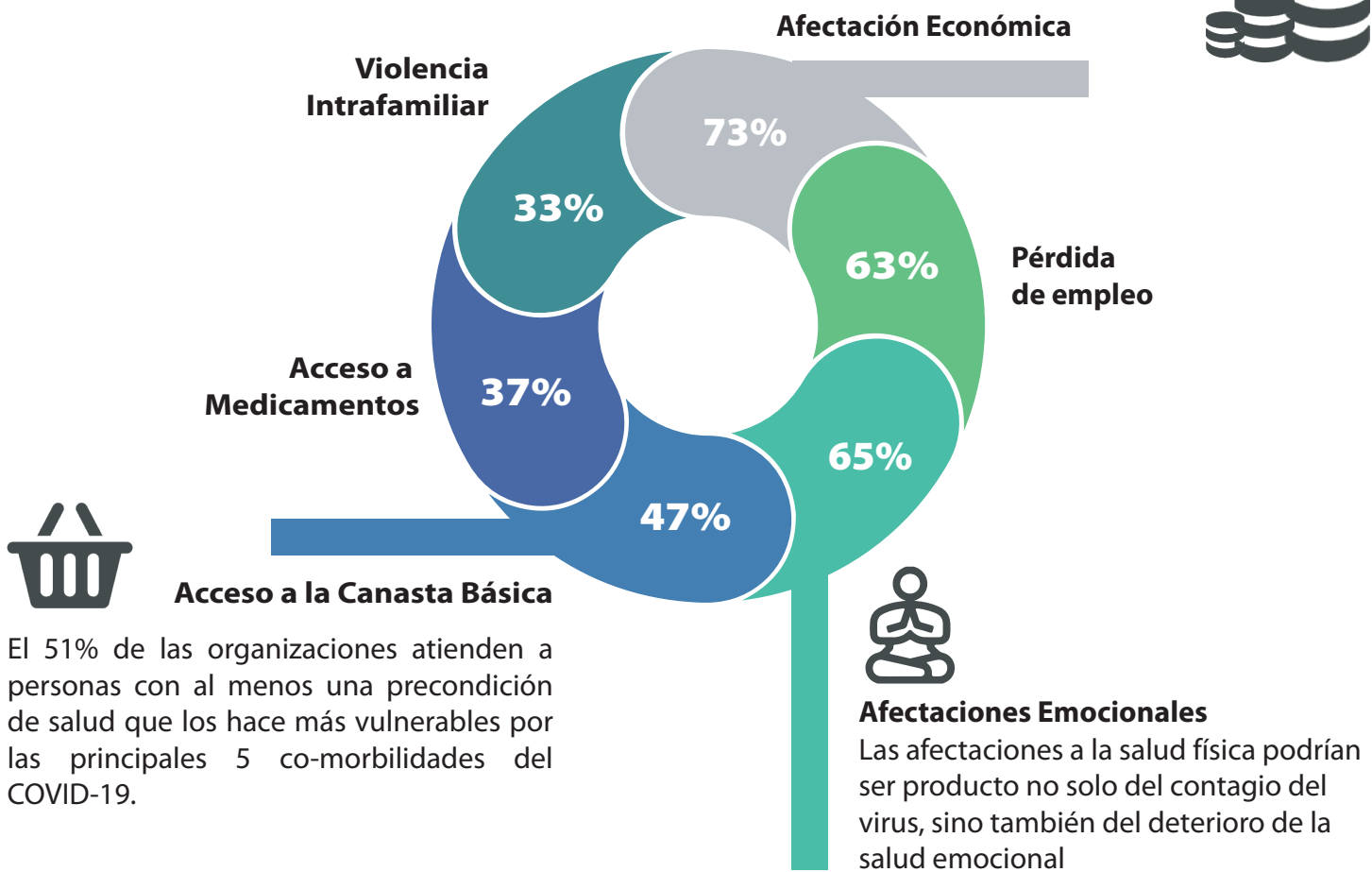

El 51% de las organizaciones atienden a personas con al menos una precondición de salud que los hace más vulnerables por las principales 5 co-morbilidades del COVID-19.

Afectaciones Emocionales

Las afectaciones a la salud física podrían ser producto no solo del contagio del virus, sino también del deterioro de la salud emocional

La polarización de las problemáticas sociales por los impactos del COVID-19, incrementan la complejidad del trabajo de las organizaciones

Responde y obtén tu diagnóstico aquí:
www.pulsoosc.org

El 48% de las organizaciones incorporó un servicio nuevo para apoyar y atender a su población por la contingencia y el 17% creará nuevos servicios, lo cual demuestra el ALTO compromiso y flexibilidad de la sociedad civil organizada para atender y adaptarse a la nueva realidad.

El 30% de los servicios nuevos están relacionados con la asistencia alimentaria, el 15% con salud mental, el 12% con entrega de medicamentos, el 9% con transferencias directas y el 8% con consultas médicas, lo cual confirma las principales carencias de la población más afectada por la contingencia.



**Servicios
adicionales**

**Innovación
en servicios**



**Asistencia
Alimentaria**

**Asistencia
Salud**

El 53% de las organizaciones tiene planes o ideas para incorporar tecnología a sus labores, pero necesita mejoras; el 22% ya tiene tecnología incorporada a su forma de trabajo y el 13% lo necesita y no lo tiene

**Trans-
formación
Digital**

**Desarrollo
de Talento
Digital**



El 52% de las organizaciones ha entrenado a su personal en habilidades digitales, sin embargo, consideran que sí es necesario actualizarlo; el 14% de las organizaciones no necesita entrenar a su personal y el 22% definitivamente necesita entrenar a su personal y no tiene ni sabe cómo hacerlo.

El 47% de las organizaciones sí tiene hardware para su operación (computadoras, servidores, celulares, tabletas, otros) pero necesita mejoras; el 15% ya tiene lo que necesita y el 27% lo necesita y no lo tiene.

El 39% de las organizaciones sí tiene software para su operación (videollamadas, estadísticas, trabajo colaborativo) pero necesita mejorarlo; el 16% ya tiene lo que necesita y el 32% lo necesita y no lo tiene.

Sé parte de **PULSO** osc

y seamos juntos más fuertes



Responde y obtén tu diagnóstico aquí:
www.pulsoosc.org

Iniciativa colaborativa de alcance nacional impulsada por Organizaciones de Soporte a la Filantropía, Fundaciones y Donantes, que busca conocer y visibilizar la realidad y retos que atraviesa la Sociedad Civil Organizada, a través de información confiable, generada y compartida por el mismo sector. "Información del sector para el sector".



FUNDACIÓN
COPPEL



FUNDACIÓN
MERCED

